

Patiënten exporteren/ importeren

Inhoud

Inleiding.....	1
Patiënten exporteren.....	1
Exporteren naar ander instituut.....	1
Exporteren naar andere praktijk.....	3
Patiënten importeren.....	5
Werkwijze.....	5
Wat wordt er wel en wat wordt er niet geëxporteerd?.....	8
Onderstaande gegevens worden wel geëxporteerd.....	8
Onderstaande gegevens worden niet geëxporteerd.....	8

Inleiding

Binnen FysioRoadmap is het mogelijk om patiëntgegevens te exporteren en in een andere FysioRoadmap database van een andere praktijk te importeren. Dit is bijvoorbeeld handig als een patiënt gaat verhuizen of als een therapeut met vakantie gaat en de patiënt wil overdragen aan een therapeut in een andere praktijk. Het exportbestand levert geen leesbare gegevens op en is dus alleen te gebruiken door fysiotherapeuten die ook FysioRoadmap hebben.

Een eenvoudigere manier van exporteren is van het ene instituut naar het andere instituut binnen FysioRoadmap.

Beide vormen van exporteren worden uitgelegd in deze handleiding.

Patiënten exporteren

Exporteren naar ander instituut

Het kan voorkomen dat een patiënt tijdens zijn/haar behandeling, door een andere therapeut geholpen gaat of moet worden. Die andere therapeut kan met een andere administratie (Intramed of FysioLogic) werken, waardoor de patiënt binnen FysioRoadmap binnen een ander instituut staat. Bijvoorbeeld praktijken die een administratie hebben voor de kinderfysiotherapie, een voor de bekkenfysiotherapie en een voor de algemene fysiotherapie.

De indicatie en persoonsgegevens kunnen dan eenvoudig overgezet worden naar het andere instituut.

Ga naar tabblad Patiënt- Patiëntbeheer.

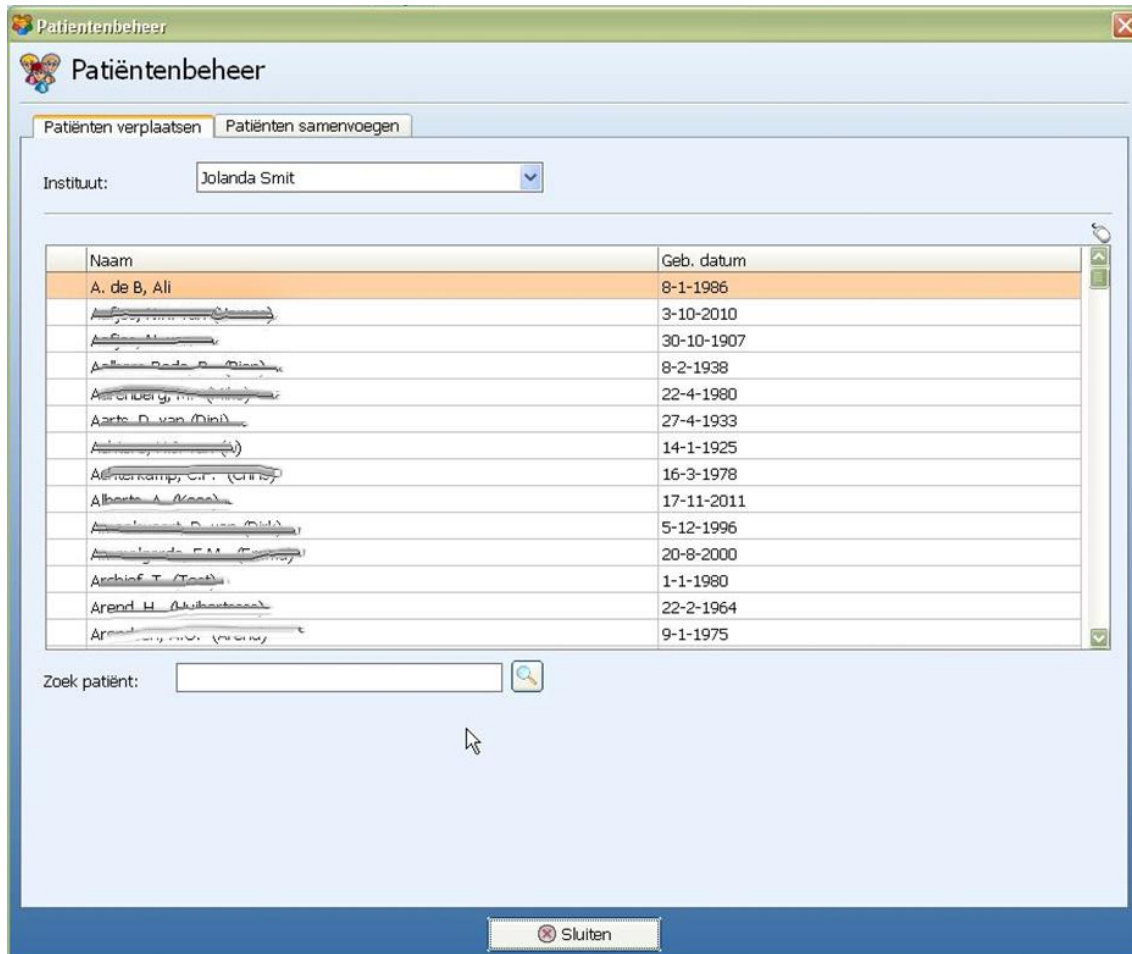

De actuele patiëntenlijst verschijnt. Selecteer met de rechtermuisknop de patiënt die naar een ander instituut geëxporteerd moet worden en kies voor **Verplaats patiënt naar...** en selecteer het juiste instituut.

Patiëntenbeheer

Patiënten verplaatsen | Patiënten samenvoegen

Instituut:

Naam	Geb. datum
A. de B, Ali	8-1-1986
Amelie M. van (Amelie)	3-10-2010
Amelie M. van (Amelie)	30-10-1907
Amelie M. van (Amelie)	8-2-1938
Amelie M. van (Amelie)	22-4-1980
Amelie M. van (Amelie)	27-4-1933
Amelie M. van (Amelie)	14-1-1925
Verplaats patient naar instituut:	
Alberts, A (Koois)	Jolanda Smit
Amelie M. van (Amelie)	EysioRoadmap gekoppeld met FysioLogic Jolanda
Amelie M. van (Amelie)	FysioRoadmap gekoppeld met FISI Jolanda
Amelie M. van (Amelie)	20-8-2000
Archief T (Archief)	1-1-1980
Amelie M. van (Amelie)	22-2-1964
Amelie M. van (Amelie)	9-1-1975

Zoek patiënt:

De patiënt verdwijnt dan uit het huidige instituut.

Exporteren naar andere praktijk

Als de patiënt verhuist, of om een andere reden een andere fysiotherapeut nodig heeft, kan een patiënt ook geëxporteerd worden. De nieuwe praktijk zal ook met FysioRoadmap moeten werken om dit te kunnen realiseren.

Heeft de praktijk geen FysioRoadmap dan kan het dossier geprint worden of opgeslagen als PDF en zo aan de praktijk gegeven worden.

Als een patiënt geëxporteerd wordt, is het bestand een .mrp-bestand. Zonder FysioRoadmap is dit onleesbaar en niet te gebruiken.

Ga naar tabblad Patiënt – Exporteer patiënt

Patiënt | FysioRoadmap | MRS Software | MR Cube | Statistiek & Overzichten | Instellingen | MRS Interactive

Wijzig patiënt | Verwijderen patiënt | Archief | **Exporteer patiënt** | Importeer patiënt | Patiënt beheer | Login

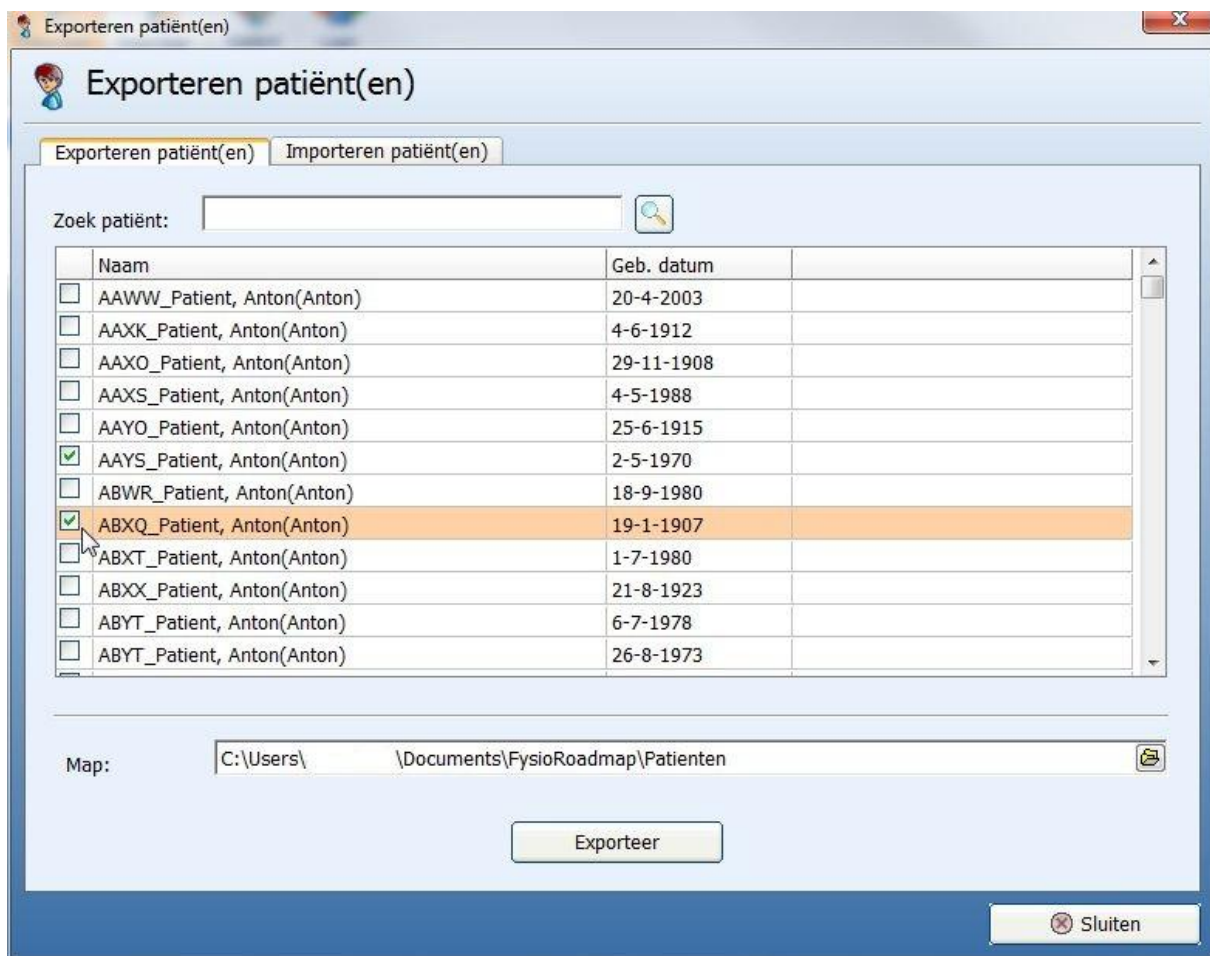

Selecteer de te exporteren patiënt(en) door een vinkje voor de naam te activeren.

Klik op het enveloppe achter **Map**, om de map te selecteren waar de exportbestanden opgeslagen moeten worden.

Door op **Exporteer** te klikken, worden de patiënten naar de gekozen map gekopieerd. De patiënt blijft in FysioRoadmap staan. Daar kunt u het dossier afronden.



Per geselecteerde patiënt wordt er in de geselecteerde een bestand aangemaakt. De bestandsnaam wordt opgebouwd uit de volgende onderdelen.

- Naam van de patiënt.
- Datum van export in het formaat yyyyMMdd
- mrp als extensie.

Patiënten importeren

Het kan gebeuren dat patiënten van fysiotherapiepraktijk wisselen. Als beide praktijken met FysioRoadmap werken, kunnen de indicaties, bezoeken en rapportages (kortom het hele dossier, exclusief de huiswerkopdrachten en documentbeheer) overgezet worden van de ene naar de andere praktijk.

Dit gaat middels een .mrp-bestand.

FysioRoadmap kan deze bestanden lezen en omzetten naar een dossier.

Werkwijze

Zorg dat het .mrp-bestand op de computer opgeslagen is (niet op een USB-stick)

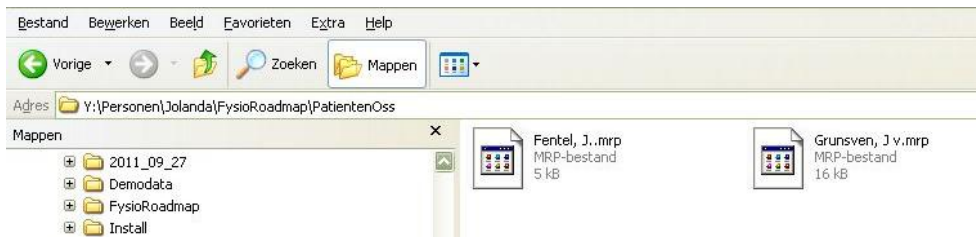

Ga binnen FysioRoadmap naar tabblad Patiënt – Importeer patiënt.



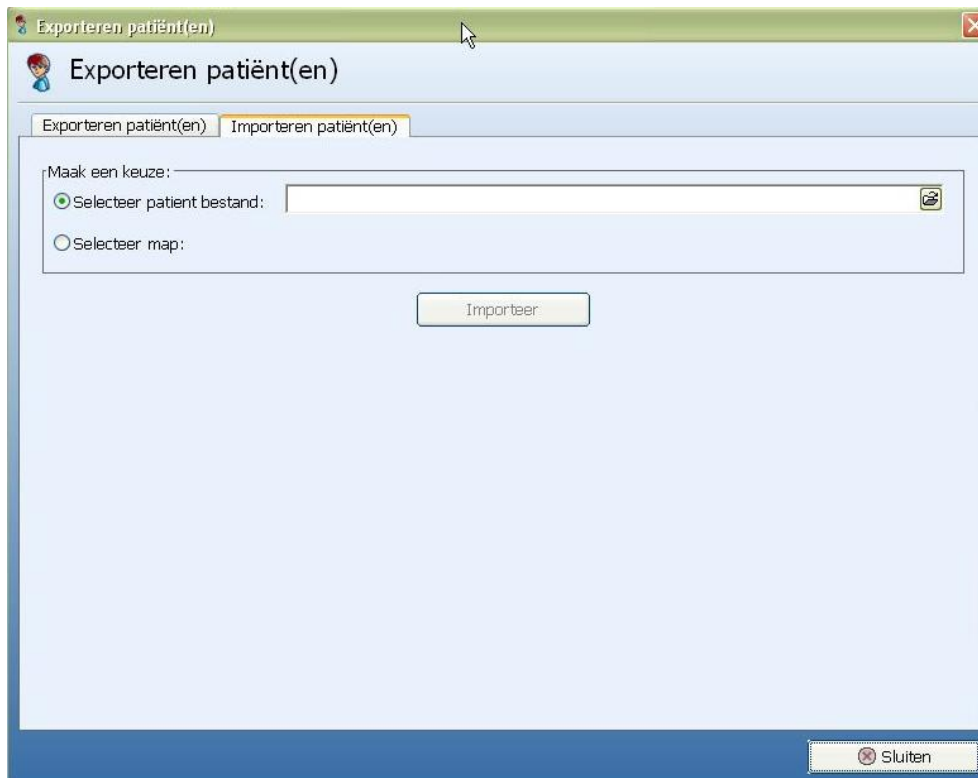

Kies de locatie van het opgeslagen .mrp-bestand(en) of selecteer de gehele map als er veel patiënten geëxporteerd dienen te worden.

Klik vervolgens op de knop **<Importeer>**.

De patiënt(en) worden vervolgens in FysioRoadmap gezet en is/zijn direct in te zien.

Er kan ook een map geselecteerd worden waar meerdere exportbestanden in staan. Selecteer dan de optie "**Selecteer map:**" en kies de map waar de bestanden in staan. Selecteer daarna alle bestanden die geïmporteerd moeten worden.

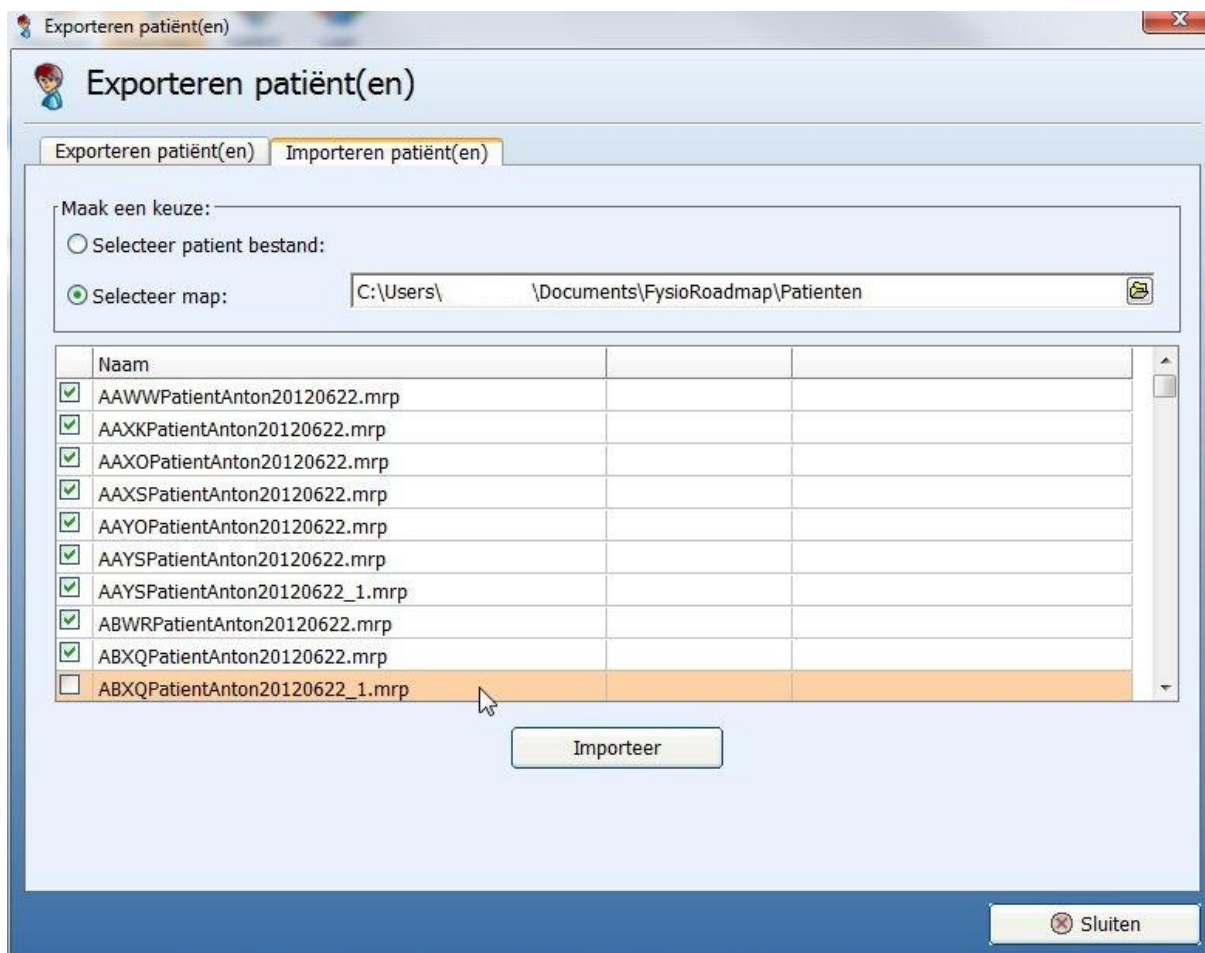

Klik op de knop <Importeer>. De geselecteerde bestanden worden geïmporteerd.

Wat wordt er wel en wat wordt er niet geëxporteerd?

Onderstaande gegevens worden wel geëxporteerd.

Het beroep behorende bij het dossier.
De bekkenfysiotherapie-indicatie, indien die heeft plaatsgevonden.
Alle bezoeken behorende bij het dossier.
Categorieën waar gedane vragenlijsten/metingen of protocollen in voorkomen.
Het consult behorende bij het dossier.
De documenten behorende bij het dossier.
De DTF-indicatie behorende bij het dossier.
De evaluaties behorende bij het dossier.
De fysiotherapeuten behorende bij het dossier.
De huisartsen behorende bij het dossier.
De huiswerk oefeningen behorende bij het dossier. *
De indicatie behorende bij het dossier.
De anamnesekaart behorende bij het dossier.
De gedane metingen, vragenlijsten en testen behorende bij het dossier.
De handmatige Quality Check behorende bij het dossier.
De gedane oefeningen op MRS-apparatuur behorende bij het dossier.
De notities behorende bij een dossier.
Het zorgplan behorende bij het dossier.
De rapportages behorende bij het dossier.
De sport behorende bij het dossier.
Het telefonisch overleg behorende bij het dossier.
De verzekeraar behorende bij het dossier.
De werkgever behorende bij het dossier.
De Zorgmailberichten behorende bij het dossier.

Onderstaande gegevens worden niet geëxporteerd.

Ingevulde tevredenheidonderzoeken behorende bij het dossier.
Automatisch gedane Quality Checks behorende bij het dossier.
Verzonden verzoeken tot het online invullen van vragenlijsten.
Verzonden berichten naar Qualizorg.

*door de CTRL-knop ingedrukt te houden als op **<exporteer>** wordt geklikt, worden de huiswerk oefeningen niet geëxporteerd. Dit alleen doen als de huiswerk opdrachten al aanwezig zijn.